UNDRR ONEA & GETI 뉴스레터

37호, 2023년 1 - 3월

8개국 공중보건 전문가들과 유엔, 인천에서 공중보건 시스템 복원력을 논의

코로나19 및 여러 국가의 다양한 응급 상황에 대한 지역사회 공중보건 복원력을 평가하기 위해 2021년에 시작된 WHO후원 연구 프로젝트의 최종 결과를 논의하기 위해 3월 14일부터 16일까지 미국 베일러 대학, 일본 히로시마 대학, 세계보건기구(WHO) 고베 센터 그리고 UNDRR GETI가 공동으로 주최한 교육훈련 워크숍에 학계, 지방정부 그리고 국제기구를 대표하는 공중보건 전문가 29명이 한 자리에 모였다.

참가자들은 호주, 방글라데시, 브라질, 칠레, 네팔, 슬로베니아, 튀르키예 및 미국 등의 도시 재난 복원력 스코어카드의 공중보건 시스템 복원력 부록을 적용한 결과를 발표했다. 토론을 통해 정신건강에 미치는 영향, 지역사회 참여 및 공중보건 정보에 대한 접근을 포함하여 참가국 전체에서 코로나19 및 기타 비상상황 속에서 공중보건 시스템이 직면한 주요 과제 중 일부에 집중했다. 또한 기저질환을 가진 시민에 대한 치료의 연속성, 건강 시설의 복원력과 취약계층의 특정한 건강에 대한 요구사항에 대한 고려 등 다양한 관련 문제들에 대해서도 토론하였다.

이 워크숍을 마지막으로 지난 2년간 8개국 280명 이상의 참가자가 참여한 총13개 공중보건 스코어카드 평가 교육훈련 시리즈가 마무리되었다. 워크숍이 끝난 후에는 프로젝트를 통해 파악된 권고안과 GETI에서 진행된 최종 평가에서 협의된 내용을 종합하여 지역사회 및 국가 간 공중보건 시스템 복원력 강화 전략을 추진하기 위한 정책 지침서가 개발될 예정이다.

UNDRR
UN Office for Disaster Risk Reduction

UNDRR Office for Northeast Asia & Global Education and Training Institute (UNDRR ONEA & GETI)

4F G-Tower,
175 Art-Center-Daero, Yeonsu-gu,
22004 Incheon, Republic of Korea

T: +82-32-458-6551/6570
F:+82-32-458-6599
E: undrr-incheon@un.org
W: www.undrr.org/incheon

학교안전프로그램 경험공유와 발전을 위한 영상회의 개최

UNDRR 동북아사무소는 2022년 2월14일 학교안전프로그램을 추진한 안전생활실천시민연합(이하, 안실련)의 안전교육강사와 함께 그들의 경험을 서로 공유하고 향후 발전방향을 논의하기 위한 영상회의를 개최했다. 이날 회의에는 전국 94명의 안실련 강사들이 참여하였으며, 시도별로 2022년 실시했던 교육내용과 진행소감, 건의사항 등을 발표하고 평가하는 순서로 진행되었다. 회의의 시작은 2022년 학교안전프로그램 교육실적과 새롭게 개발된 모듈의 적용사례가 발표되었다. 새로운 모듈은 첫째, 학교안전프로그램을 가족과 공유하고, 둘째, 주변 위험지도 만들기, 셋째, 위험지도를 바탕으로 예방, 대비, 경감을 위한 안내서 만들기, 넷째, 재난위험경감 행동계획 만들기, 마지막으로 전체활동에 대한 서로의 경험을 공유하는 내용으로 구성되었다. 그리고 특수학교를 위한 맞춤식 재난위험경감 교육과 강사의 역량강화 방안 등에 대한 논의가 있었다.

시도별 안전강사들의 발표를 통해 학교안전프로그램의 확대 필요성, 지역 환경에 맞는 다양한 재난사례 활용, 특수학교를 위한 맞춤식 교육, 현행 교육자료의 보완 등 다양한 내용들이 공유되었다. 이번 회의는 강사들이 학교안전프로그램의 우수사례, 교육자료의 효과적인 응용, 다양한 서로의 교수법을 배울 수 있는 의미 있는 시간이었다. UNDRR 동북아사무소는 회의를 통해 도출된 아이디어와 개선사항을 반영하여 핵심 파트너인 안실련과 함께 지속적으로 학교안전프로그램의 확산을 추진해 나갈 예정이다.

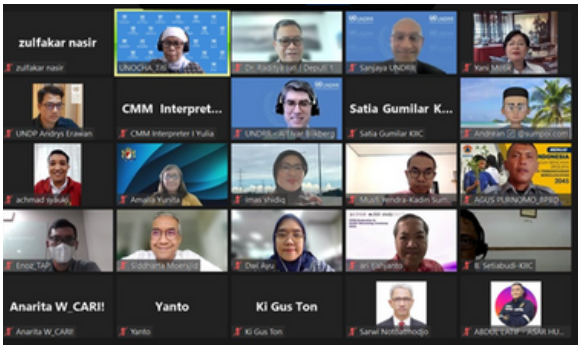

인도네시아 민간부문에 소개된 재난위험경감

2월 22일, GETI는 인도네시아 상공회의소(KADIN)와 협력하여 인도네시아 민간부문 120여명의 참가자를 대상으로 재난위험경감에 대한 교육훈련 과정을 진행했다. 교육에서는 재난위험경감에 대한 기본개념의 이해와 추세, 복원력에 투자하는 비즈니스 사례, 재난위험 해결을 위한 기업의 모범사례 등의 주제가 다루어졌다. 참가자들은 또한 개별기업이 직원, 고객, 공급업체 및 지역사회의 요구사항과 특정한 취약성을 고려하며 재난위험을 효과적으로 경감할 수 있는 방법에 대해 배우고 논의했다.

뉴욕 주립대학교(SUNY Korea) 기술경영 세미나 시리즈: 기술을 이용한 재난 및 기후위험 경감

2023년 3월 9일, UNDR ONEA & GETI는 인천에 위치한 뉴욕 주립대학교(SUNY Korea)의 기술 경영 세미나 시리즈의 일환으로 재난 및 기후위험경감을 위한 기술의 사용에 대한 강연을 진행했다. SUNY Korea의 기술경영학과 학부 및 대학원생들이 참석한 세미나에서는 재난위험경감과 지속가능한 개발을 위한 핵심개념과 주요 글로벌 정책 프레임워크가 소개되고 재난이 사회에 미치는 영향에 대해 논의되었다. 또한 재난 및 기후위험경감을 위한 혁신적인 기술적 솔루션을 적용하는 데 있어 세계 여러 지역의 효과적인 사례를 보여주었다.

동북아시아에서 재난위험경감 분야 청년 역량강화를 위한 TCS와 UNDRR 동북아사무소 공동의 노력

2023년 2월 16일, 2023 한중일 청년대사 프로그램(Young Ambassador Program, YAP)의 일환으로 UNDRR 동북아사무소는 한중일 3국 협력사무국(TCS)과 협력하여 한국, 중국, 일본의 청년 대표를 위한 재난위험경감에 대한 기본교육을 진행했다. 인천에 위치한 UNDRR GETI에서 주최된 이 교육은 한중일 각국의 학부 및 대학원생 총 25명이 참가하였다. 대화형으로 진행된 이번 교육에서는 재난위험 및 복원력에 관한 주요 개념의 소개, 3개국에서 시행된 재난위험경감 사례, 청소년 교육 및 인식제고를 위한 도구의 활용 등에 대한 행정안전부의 발표, 그리고 재난위험경감을 위한 청소년 참여에 대한 아이디어 교환 등이 다루어졌다.

다양한 그룹 활동과 활발한 토론을 통해 3국의 청년대사들은 재난위험경감에 대한 이해를 높이고, 3국간의 재난위험경감 협력과 재난위험경감에 대한 인식과 행동을 증진하는 데 있어 청소년의 역할에 대해 성찰하는 기회를 가졌다. 청년대사들은 특히 일반대중의 위험에 대한 인식을 높이는 것을 돕고 동북아시아에서 세계의 다른 지역으로 효과적인 사례를 전파하기 위해 지역사회 및 세계적으로 소통 및 정보공유를 지원하는 청소년의 역할을 확인했다. 장제학 인천국제관계대사는 청년대사들을 위한 환영사를 통해, "대규모 재난은 전 세계 시민들의 공동의 노력을 필요로 한다"며 앞으로 인류가 직면한 공동의 문제를 다루는데 청년들이 해야 할 중요한 역할을 강조했다. 교육은 청년대사들이 인천의 재난위험경감 대책 사례를 현장에서 경험할 수 있는 IFEZ 홍보관과 인천 스마트시티 운영센터 견학으로 마무리되었다.

자세한 정보: https://www.undrr.org/event/tcs-undrr-young-ambassador-program-2023-introduction-disaster-risk-reduction

몰디브 푸바물라시, 재난복원력 자체평가를 완료하고 복원력을 향한 여정을 시작하였다

MCR2030은 몰디브에서 지속적으로 국가-지방 연계 및 도시 간 교류를 지원하는 중요한 수단 역할을 수행하고 있다. UNDRR GETI와 UNDRR아시아태평양 사무소는 몰디브 국가재난관리청(National Disaster Management Authority, NDMA)과 지방정부청(Local Government Authority, LGA)에 대한 지원을 확대하여 도시 복원력을 구축하고 촉진하기 위해 푸바물라시를 위한 도시 복원력 워크숍을 2023년 3월 6일부터 8일까지 진행하였다. 푸바물라시는 몰디브 남쪽에 위치한 유일한 환초이자 몰디브에서 두 번째로 MCR2030에 가입한 도시다. 워크숍에는 시의회, 의료 서비스 제공자, 학교, 시민보호단체, 공항 및 항공사 운영자 및 통신회사 대표 등이 참가하였으며, 이들은 온라인 도시 재난 복원력 스코어카드의 예비평가 도구를 사용하여 도시의 복원력 진행상황을 평가했다. 평가를 통해 참가자들은 도시의 취약성을 줄이고 복원력을 향상시키기 위하여 시가 추진할 수 있는 최소 6개의 잠재적인 계획을 수립할 수 있었다. 또한 MCR2030의 첫 번째 몰디브 도시인 쿨후두푸시 시의 참여를 통해 몰디브의 도시 복원력에 대한 경험이 공유되었다.

아랍 국가들을 위한 포괄적인 재난 및 기후 위험(CRM) 교육훈련 워크숍

2023년 3월 20일부터 22일까지 UNDRR GETI가 주최한 포괄적인 재난 및 기후위험관리(Comprehensive Climate and Disaster Risk Management, CRM) 교육훈련 워크숍에 코모로, 지부티, 모리타니, 수단 등 아랍 국가 정부의 공무원들이 참여하였다. 교육훈련 워크숍은 인천에 위치한 GETI 연수원에서 온라인을 포함한 하이브리드 방식으로 진행됐으며, 기후변화적응과 재난위험경감분야의 보다 나은 통합을 위해 어떤 개입들이 이루어져야 하는지에 초점을 맞췄다. 워크숍의 일환으로 참석자들은 인천광역시의 폭염정책 등 복원력 허브로 선정되기 위한 인천광역시의 정책과정을 전해 듣고, 인천시의 물관리 및 하수처리시설에 대한 현장견학에 참여하였다.

온라인 자율 학습 과정 개강

[UNDRR-UNITAR] Resilience of Local Governments:

A multi-sectoral approach to integrate public health and disaster risk management

이 온라인 자율 학습 과정은 센다이 재난위험경감 강령 2015-2030, SDG 11.B 및 SDG 3.D에 따라 제공되며, 이 온라인 학습 과정은 공중보건 관리를 포함한 위험경감 및 복원력 계획을 위한 지방 공무원의 역량 강화에 기여하는 것을 목표로 합니다. 교육은 영어로 진행됩니다.

자세한 정보 및 등록: https://bit.ly/UNDRR-UNITAR-LocalResilience

예정된 UNDRR ONEA & GETI 교육훈련 및 행사:

교육훈련:

2023년 4월 10-11일

MCR2030 China Guangzhou capacity building workshop
주최: UNDRR ONEA & GETI, ICLEI EAS

2023년 4월 11-18일

Online Workshop on Disaster Risk Reduction, Risk-informed Governance, Finance Mechanisms and Innovative Solutions for Local Resilience
주최: UNDRR ONEA & GETI, UNDESA/DPIDG/UNPOG & UNITAR CIFAL Jeju

2023년 5월 2일

Introduction to Sendai Framework and MCR2030 for Boryeong Mayor and city officials
주최: UNDRR ONEA & GETI, MOIS

2023년 5월 2-15일

Introduction to Disaster Risk Reduction
주최: UNDRR GETI, SCP

2023년 5월 8-12일

Urban resilience and scorecard training with AIT for 5 MCR2030 cities
주최: UNDRR GETI, UNDRR ROAP, MCR2030, AIT

2023년 5월 15-18일

Urban Resilience training for Nepal and Bhutan Cities
주최: UNDRR GETI, UNDRR ROAP, MCR2030

2023년 6월 7-27일

UNDRR-UNOSSC-WHO-PAHO joint certificate training
주최: UNDRR GETI, UNOSSC, WHO, PAHO

2023년 6월 22-23일

UNDRR-KOICA training on DRR and Climate Action for African countries
주최: UNDRR GETI, KOICA, NDTI

예정된 UNDRR ONEA & GETI 교육훈련 및 행사에 대한 자세한 정보는 아래 링크를 방문해 주세요:
https://www.undrr.org/about-undrr-where-we-work/incheon#CalendarofEvents

유용한 자료:

- **도시 재난 복원력 스코어카드: 장애인의 포함을 위한 부록 (Disaster Resilience Scorecard for Cities: Annex for Inclusion of Persons with Disability) - 6개 새로운 언어 추가 (아랍어, 중국어, 프랑스어, 포르투갈어, 러시아어, 스페인어)**
  https://mcr2030.undrr.org/disability-inclusion-scorecard

- **센다이 재난위험경감 강령 2015-2030의 이행에 대한 중간 검토 보고서 (The Report of the Midterm Review of the Implementation of the Sendai Framework for Disaster Risk Reduction 2015-2030)**
  https://www.undrr.org/publication/report-midterm-review-implementation-sendai-framework-disaster-risk-reduction-2015-2030